Sebastian Torres Rangel

Sanar®
NIÑOS CON CÁNCER

INFORME DE GESTIÓN 2021

Sanar
niños con cáncer

SUMARIO

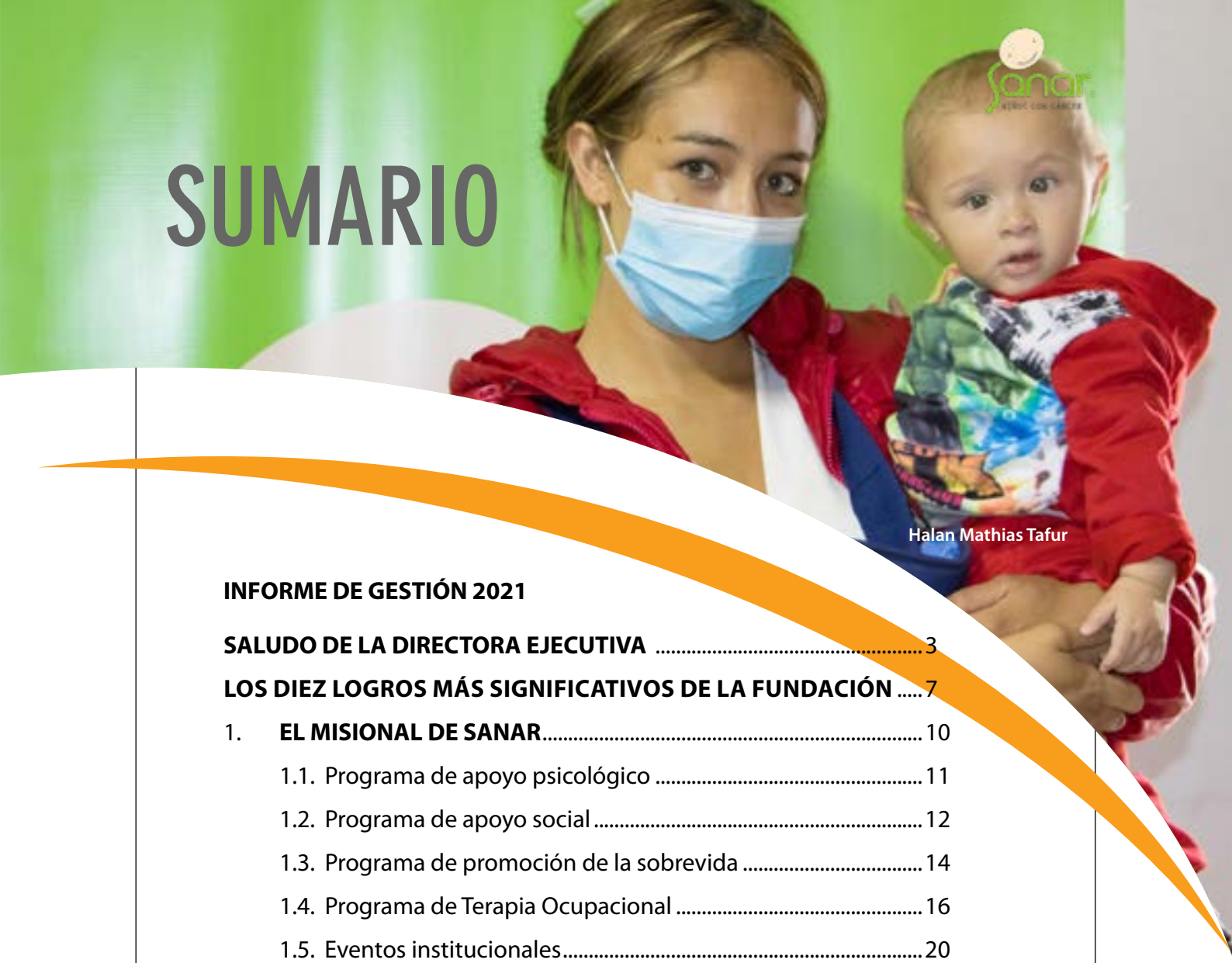

Halan Mathias Tafur

INFORME DE GESTIÓN 2021

SALUDO DE LA DIRECTORA EJECUTIVA 3

LOS DIEZ LOGROS MÁS SIGNIFICATIVOS DE LA FUNDACIÓN 7

1. **EL MISIONAL DE SANAR** 10
   - 1.1. Programa de apoyo psicológico 11
   - 1.2. Programa de apoyo social 12
   - 1.3. Programa de promoción de la sobrevida 14
   - 1.4. Programa de Terapia Ocupacional 16
   - 1.5. Eventos institucionales 20
2. **ALIADOS QUE HACEN POSIBLE NUESTRA LABOR** 22
3. **SOSTENIBILIDAD** 23
   - Huella ambiental 2021 24
4. **NUESTRO TALENTO HUMANO** 26
5. **REINVERSIÓN DE EXCEDENTES** 27
6. **CONSIDERACIONES FINALES** 28

2021

Sanar.
niños con cáncer

FUNDACIÓN SANAR NIÑOS CON CÁNCER

INFORME DE GESTIÓN 2021

SALUDO DE LA DIRECTORA EJECUTIVA

Quiero iniciar expresando mi sentido agradecimiento a Dios por la vida del Dr, Fabio Restrepo Ángel, uno de nuestros fundadores, quien falleció en el año 2021, dejando un legado de 36 años de trabajo en bien de la Fundación. Su legado y misión de salvar vidas de niños con cáncer debe perdurar por más décadas a través de la Fundación Sanar Niños con Cáncer. Su homenaje se conmemorará todos los años el Día del Sobreviviente y este simbólico día llevará su nombre.

Asumí la dirección de la Función Sanar en enero del 2021, año de la postpandemia. Fue un año de grandes retos y grandes logros que fueron posibles gracias a la decidida colaboración de todo el equipo Sanar y los miembros de la Junta Directiva, así como los diversos aliados tanto personas naturales como jurídicas que apoyaron diversos procesos. Damos las gracias a todos ellos, así como a nuestros benefactores nacionales e internacionales.

MELBA ZULIMA
ROJAS LARROTA
Representante Legal

A continuación, se resaltan en este año

Los 10 LOGROS

MÁS SIGNIFICATIVOS de la FUNDACIÓN SANAR

1. Se realizó la actualización de los Estatutos de la Fundación Sanar.

2. Se logró firmar por primera vez un acuerdo de colaboración con las tres seccionales de Sanar en Colombia, que formalizo el uso del logo y la marca Fundación Sanar, así como diversos aspectos que garanticen la debida misión social que nos une y nos convoca.

3. Se ha logrado el mejoramiento de la situación financiera de la organización, incluso creando un fondo de ahorro con el equivalente a tres meses de operación.

4. El convenio firmado con el INC[1], se activó y se puso a funcionar de acuerdo a lo establecido en sus cláusulas. Se retomo la presencialidad de la Fundación en el INC, participando activamente en las juntas médicas y en los comités de estudio de casos para el beneficio de los niños. Trabajamos interdisciplinariamente y de manera permanente, incluso se han tejido relaciones de mutuo beneficio con otras fundaciones que hacen presencia en el cancerológico entre ellas la Fundación Emilio.

5. Se reestructuró en su totalidad el equipo misional fortaleciéndolo con nuevos profesionales e incluyendo nuevas disciplinas como la terapia ocupacional. Así mismo se han fortalecido alianzas con diversas organizaciones que apoyan con: medicamentos, alimentos, ortopédicos, temas legales relacionados con la salud, entre otros.

6. Tenemos una base conformada de 200 niños atendidos mensualmente con la intensidad requerida de atención de acuerdo a su situación particular.

1. Instituto Nacional de Cancerología

7. Se continuo con la consultoría para el fortalecimiento de la gestión de fondos y la implementación de las recomendaciones para consolidar las estrategias que ha venido desarrollando la fundación hasta el momento, tanto a nivel nacional como algunas estrategias a nivel internacional. Se elaboró y aprobó por la Junta Directiva la política de gestión de fondos. [2]

8. Se llevo a cabo el 2º. Simposio Nacional de Cáncer Infantil. Este evento fue posible gracias al esfuerzo mancomunado de los equipos de Sanar Bogotá y Sanar Pereira, cada año cuenta con una mayor calidad académica y nos permite no sólo cumplir con nuestro misional, sino que además se ha convertido en una fuente importante de recursos.

9. Se actualizó el reglamento interno de trabajo, los contratos laborales y se obtuvo una calificación del 100% en cuanto al cumplimiento de los estándares mínimos del programa de seguridad y salud en el trabajo.

10. Desde el año 2020 y durante el año 2021 la fundación participó activamente en el proyecto "Iniciativa Integrada para el Control de Cáncer en América Latina". Este estudio fue liderado por la Unión Internacional por el Control de Cáncer – UICC- y la Escuela de Salud Pública de la Universidad de Harvard. La Fundación Sanar formó parte del comité local del estudio para Colombia al lado de aliados como el Instituto Nacional de Cancerología, la Liga Colombiana Contra el Cáncer, la Universidad Javeriana, el Hospital San Ignacio y la Fundación Simón.

A continuación se presenta el informe de gestión detallado para la vigencia 2021.

2 Documento aprobado por la junta directiva de la Fundación Sanar, acta No 92

1. EL MISIONAL DE SANAR

En el área misional el principal logro fue el fortalecimiento del convenio con el INC, mediante un acompañamiento constante desde la dirección ejecutiva y la consolidación de un equipo comprometido con la causa y que trabaja bajo un enfoque sistémico, lo que nos permitirá brindar a los niños y a sus familias un acompañamiento verdaderamente integral y diferencial. Es así como desde el mes de septiembre se logró iniciar atención presencial en el INC.

Desde el nuevo enfoque sistémico y gracias a la posibilidad de la presencialidad:

- ✓ El equipo misional pudo participar en el INC en 13 juntas médicas interdisciplinares y 14 comités de estudio de caso interdisciplinario de pacientes con diagnóstico de Leucemia Linfoblástica Aguda.
- ✓ Se reactivó la estrategia de Grupos Focales gracias al trabajo articulado entre las diferentes profesionales del equipo misional de Sanar y el equipo de salud del INC. En el 2021 se realizaron un total de 5 ciclos de Grupos Focales cada uno con temáticas desde oncología, enfermería, nutrición, psicología y apoyo social y con una participación de 70 cuidadores de pacientes en total, quienes recibieron información importante para poder asumir de la manera más adecuada el proceso de tratamiento.
- ✓ Se realizaron 13 visitas domiciliarias. Las visitas permiten al equipo misional conocer al paciente en su entorno socio familiar e identificar elementos que permitirán realizar un acompañamiento diferencial, por lo que se pretende poder fortalecer el desarrollo de este tipo de actividad para el año 2022 siempre y cuando la situación sanitaria lo permita.

A lo largo del año 2021 un total de 200 pacientes se beneficiaron de los programas misionales de la fundación.

La inversión total en programas misionales fue de $454.405.022.

1.1. Programa de apoyo psicológico:

El programa de psicología logró el objetivo principal de brindar acompañamiento a los pacientes y a sus familias con el propósito de evaluar el impacto emocional y/o alteraciones que puedan repercutir en el proceso de salud-enfermedad, permitiendo visibilizar recursos internos y externos a través de llamadas telefónicas, videollamadas e intervenciones en contexto hospitalario, cumpliendo todos los requerimientos exigidos por la contingencia sanitaria que vivimos. El acompañamiento se caracterizó por ser permanente y transversal desde el momento del diagnóstico y a lo largo del tratamiento: por medio de intervenciones individuales y familiares que permiten valorar los factores de riesgo y protectores para afrontar la enfermedad.

Un elemento para destacar es la utilización de la psicoeducación como soporte durante el curso de la enfermedad a través de encuentros grupales y personalizados que facilitan la comprensión y el manejo emocional, garantizando una atención en salud mental, lo que permite reducir síntomas psicológicos o psiquiátricos y potencializar recursos de autocuidado.

INDICADORES APOYO PSICOLÓGICO

Tipo de intervención	Cantidad
Valores iniciales	81
Sesiones de orientación individual virtuales	900
Sesiones de orientación individual presenciales en **INC**	144
Intervenciones individuales virtuales	172
Intervenciones individuales presenciales en **INC**	220
Intervenciones en crisis	26
Intervenciones de manejo en duelo	9

* Datos tomados del Sistema de Información de Sanar Bogotá - SISAB.

1.2. Programa de apoyo social:

El acompañamiento social que realiza Sanar parte de un contacto directo de las profesionales de la Fundación con el niño y su familia, lo que permite implementar una serie de acciones dirigidas a garantizar la atención integral y oportuna del paciente, promoviendo la adherencia al tratamiento y evitando el abandono. De esta forma se brinda orientación para sortear las barreras de acceso al sistema de salud, acompañamiento familiar y focalización de auxilios económicos para la remoción de obstáculos que impidan la continuidad del tratamiento.

José Mercado y María Castillo (Padre de Maria de los ángeles Mercado Castillo)

Entidades con las cuales Sanar interactúa para gestionar redes de apoyo social

- Hospitales
- Comisarías de Familia
- Defensoría y Personería
- Alcaldias y Gobernaciones
- Secretarias de Salud
- Centro de Atención al Migrante
- Superintendencia de Salud
- Ministerio de Salud
- Casa de la Mujer
- Casa Rosada (T. Funerarios)
- Otras Fundaciones

INDICADORES APOYO SOCIAL

Tipo de intervención	Cantidad
Valoraciones iniciales	68
Sesiones de orientación individual virtuales	326
Sesiones de orientación individual presenciales en **INC**	69
Sesiones de orientación en ruta de atención a pacientes migrantes para soluciones de barreras de acceso a los servicios de salud	21

AUXILIOS A PACIENTES AÑO 2021

TIPO DE AUXILIO	CANTIDAD	VALOR ($)	PARTICIPACIÓN PORCENTUAL
MERCADOS	616	$38.046.425	39,5%
ORTOPÉDICOS	11	$12.699.000	13,2%
TRANSPORTE	596	$27.847.188	28,9%
KIT DE ASEO	220	$ 8.459.217	8,8%
PAÑALES	88	$ 2.778.700	2,9%
ARRIENDO Y SERVICIOS PÚBLICOS	11	$ 2.017.125	2,1%
KIT ESCOLAR	20	$ 1.215.000	1,3%
MEDICAMENTOS E INSUMOS MÉDICOS	27	$ 1.075.546	1,1%
AUXILIO FUNERARIO	3	$ 706.000	0,7%
EXÁMENES Y CONSULTA ESPECIALIZADA	11	$ 694.886	0,7%
AUXILIO EDUCATIVO Y DE CONECTIVIDAD	8	$ 662.000	0,7%
TOTAL	**1.611**	**$ 96.201.087**	**100,0%**

1.3. Programa de promoción de la sobrevida

Este programa busca impactar positivamente en la sobrevida de los niños, niñas y adolescentes con cáncer mediante la promoción de la detección temprana de la enfermedad y la participación activa en escenarios de incidencia en políticas públicas.

Durante el año 2021 se realizaron 12 talleres virtuales en convenio con el Instituto Colombiano de Bienestar Familiar y la Secretaría Distrital de Salud de Bogotá. Es así como 984 personas del territorio colombiano tuvieron un mayor conocimiento del cáncer infantil, sus signos y síntomas.

En el mes de octubre gracias al trabajo articulado de los equipos de Sanar Bogotá y Sanar Pereira se realizó el 2º. SIMPOSIO NACIONAL DE CÁNCER INFANTIL, evento virtual que contó con el auspicio de la Childhood Cancer International – CCI- y aval académico de la Asociación Colombiana de Hematología y Oncología Pediátrica – ACHOP -.

El Simposio contó con destacados ponentes de Colombia, Argentina, Paraguay, Uruguay, Perú, Estados Unidos y España que compartieron sus experiencias en el ámbito de la oncología pediátrica sensibilizando a mas de 200 asistentes acerca de la importancia del diagnóstico oportuno y el manejo interdisciplinario del cáncer infantil.

Durante el año 2021 Sanar continuó participando en diferentes espacios de incidencia como el Consejo Nacional Asesor en Cáncer Infantil y el Observatorio Interinstitucional de Cáncer Infantil, en los cuales pudo trabajar en red con aliados del sector salud y con otras fundaciones para promover el cumplimento de las leyes vigentes que buscan garantizar la atención oportuna e integral de los niños con cáncer.

En materia de incidencia a nivel internacional se destacan:

- ✓ La participación activa en el proyecto "Iniciativa Integrada para el Control de Cáncer en América Latina". Este estudio fue liderado por la Unión Internacional por el Control de Cáncer – UICC- y la Escuela de Salud Pública de la Universidad de Harvard y buscaba realizar un análisis del sistema de salud y las políticas de control del cáncer en Colombia, Brasil, Chile y Argentina. El Comité Local de Colombia estuvo integrado por el Instituto Nacional de Cancerología, la Liga Colombiana Contra el Cáncer, la Universidad Javeriana, el Hospital San Ignacio, la Fundación Simón y la Fundación Sanar. El documento final ofrece 9 recomendaciones para enfrentar los desafíos que enfrenta Colombia en el tema de cáncer y puede ser consultado en la página de la UICC en el enlace: www.bit.ly/3dbYgjI

- ✓ Se participo como ponente en el Webinar "Apoyo a las familias en diferentes contextos" organizado por la Sociedad Latinoamericana de Oncología Pediátrica – SLAOP-. En este espacio Sanar alternó con fundaciones aliadas de Argentina, Bolivia y República Dominicana.

- ✓ Organización del Facebook Live "Perspectivas del Cáncer Infantil en América Latina" con la participación de Edith Grynszpancholc, presidenta de la Fundación Natalí Dafne Flexer de Argentina y Cofundadora del Comité Psico-Social de SLAOP y Marcela Zubieta, presidenta de la Fundación Nuestros Hijos de Chile y Miembro de la board la Childhood Cáncer International.

1.4. Programa de Terapia Ocupacional

A partir de la puesta en marcha del programa en el mes de abril de 2021, se implementó un plan de actividades en casa y clínica orientado a mejorar los niveles de funcionalidad e independencia personal de los menores oncológicos a través del desarrollo de actividades básicas cotidianas de la vida diaria, mejorando su calidad de vida y evitando la sobrecarga del cuidador. Igualmente se inician contactos con la pedagóga del INC a fin de articular acciones para apoyar el fortalecimiento del proceso de Aulas Hospitalarias.

Algunas de las actividades lideradas desde el programa fueron:

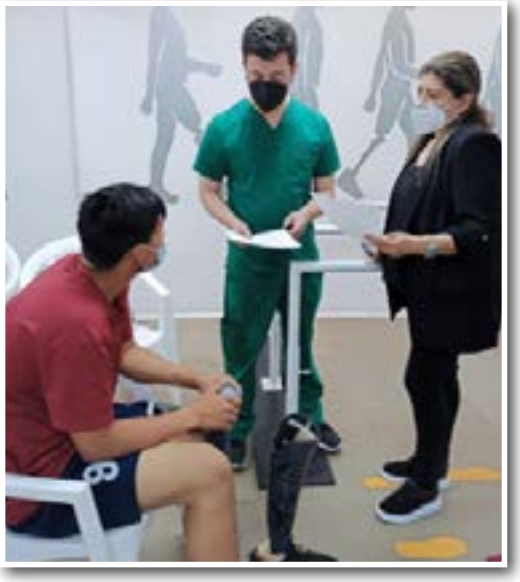

William Martínez, paciente beneficiario de ayuda ortopédica

335 SESIONES VIRTUALES
DE ACOMPAÑAMIENTO EN TERAPIAS

5 ENCUENTROS DE "LECTURA PARA SANAR" CON UN PROMEDIO DE 20 PARTICIPANTES POR ENCUENTRO. EN CONVENIO CON RATÓN DE BIBLIOTECA.

2 JORNADAS DE RISOTERAPIA

CON UN PROMEDIO DE **25 PARTICIPANTES** POR ENCUENTRO. EN CONVENIO CON TREE CLOWN.

Jissel Camila Martín Otalvaro

Keiner Smith Brochero

Tatiana Paladinez

1 CICLO DE CORTOS DEL FESTIVAL DE CINE ESPIRITUAL DEL COLECTIVO CONTRACORRIENTE. CON LA PARTICIPACIÓN DE 10 PACIENTES Y SUS FAMILIAS.

SE REALIZÓ LA CELEBRACIÓN DE LOS QUINCE AÑOS DE CUATRO ADOLESCENTES DEL PROGRAMA CON EL APOYO DEL BATALLÓN DE ARTILLERÍA No.13 DEL EJÉRCITO NACIONAL Y LA EMISORA ALTERNATIVA ESTÉREO.

De izquierda a derecha: Nickoll González, Tatinana Hurtado, Sharick Rincón, Nicol Bohorquez.

2 SALIDAS EXTRAMURALES RECREATIVAS EN CONVENIO CON WINGO Y RESTAURANTE DANTE

Terapeuta Victoria Castillo

1 ACTIVIDAD RECREATIVA EN EL MARCO DE LA CELEBRACIÓN DEL DÍA DEL NIÑO EN ARTICULACIÓN CON EL INSTITUTO NACIONAL DE CANCEROLOGÍA Y LA FUNDACIÓN EMILIO.

1 taller de elaboración de TARJETAS NAVIDEÑAS

CON LOS PACIENTES HOSPITALIZADOS EN EL INC

Psicóloga Alejandra Gordillo

30 INTERVENCIONES REALIZADAS

DESDE TERAPIA OCUPACIONAL A PACIENTES REMITIDOS POR OTROS PROFESIONALES DEL EQUIPO MISIONAL DE SANAR O DEL EQUIPO DE SALUD DEL INC.

1.5. Eventos institucionales

Nuestros tradicionales eventos institucionales se llevaron a cabo de manera virtual en el año 2021 como una invitación a celebrar la vida a pesar de la persistencia de la pandemia.

❤ Día del Sobreviviente de Cáncer Pediátrico "Fabio Restrepo Ángel"

El 17 de septiembre se conmemoró esta fecha especial con el Segundo Encuentro Nacional Virtual de Sobrevivientes de Cáncer Pediátrico. La jornada inició con un homenaje al Doctor Fabio Restrepo, con un mensaje de su hija, Inés Elvira Restrepo.

Día del Sobreviviente: Dana Pinzón

Contamos además con los valiosos testimonios de dos sobrevivientes de cáncer infantil: Diego Castro Gómez y Danna Roa quienes nos hablaron sobre su experiencia el proceso de la enfermedad y expusieron a otros pacientes diagnosticados con la enfermedad como afrontar todo lo que viene con su tratamiento y su día a día.

A lo largo del desarrollo del programa se resaltaron algunos de los emprendimientos que desarrollan familias de nuestros niños con cáncer. Se finalizó con una premiación especial por la participación en un bingo musical.

❤ Fiesta de la Esperanza

El sábado 18 de diciembre celebramos la Fiesta de la Esperanza. Más de 60 familias apoyadas por nuestra Fundación se conectaron para compartir desde la virtualidad con el Equipo Sanar bajo el lema "Navidad es recuperar la esperanza".

Fiesta de la Esperanza

En el encuentro se destacaron momentos especiales como la novena navideña y el concurso de pesebres elaborados por nuestros pacientes en compañía de sus familias utilizando materiales reciclables. Las familias ganadoras recibieron en sus hogares una cena navideña.

Durante la temporada navideña y de fin de año se entregaron a 161 kits navideños a las familias de los niños. Cada kit incluía mercado, elementos de aseo y un regalo.

Esta actividad fue posible gracias a las donaciones de empresas y personas particulares que generosamente se sumaron a la campaña navideña promovida por las redes sociales de la Fundación Sanar.

Mía Salomé Burbano Gil

2. ALIADOS QUE HACEN POSIBLE NUESTRA LABOR

El 2021 fue un año muy positivo para el fortalecimiento de la Fundación Sanar y para esto fue clave la solidaridad incondicional de aliados tales como:

Childhood Cancer International LATAM

Instituto Nacional de Cancerología-ESE Colombia
Por el control del cáncer

ACHOP
Asociación Colombiana de Hematología y Oncología Pediátrica

OICI
Observatorio Interinstitucional de Cáncer Infantil

GlobalGiving

Pilas con el ambiente

472
El servicio de envíos de Colombia

FUNDACIÓN CLÁSICO DE EJECUTIVOS

Fundación Aladina
regalando sonrisas a niños con cáncer

Banco AV Villas

Banco de Bogotá

CopaAirlines Colombia

CORPORACIÓN PUNTOAZUL

Efectimedios

Milonga Flowers

wingo

López Correa

Comfamiliar

compensar | salud

AUDIFARMA

hepta

BBGS ABOGADOS
COLOMBIA | BARRIOS MONTENEGRO
CHILE | COLOMBIA | MÉXICO | PERÚ

DIFUSIÓN

www.mercari.co

dlma juguetes

Centro93

OFISMARQ ACABADOS ARQUITECTONICOS S.A.S

NOVARTIS

3. SOSTENIBILIDAD

Durante el año 2021 continuamos contando con el acompañamiento de la voluntaria Camila Herrera para avanzar en el proceso de fortalecimiento institucional en el cual se destacan dos logros muy importantes:

- ✓ El desarrollo de la Política de Gestión de Fondos por la cual la junta directiva establece los lineamientos de la Fundación Sanar Niños con Cáncer para la gestión, aceptación, recepción y seguimiento a las donaciones, aportes y patrocinios.
- ✓ La definición clara de nuestras estrategias de gestión de fondos y la realización de ajustes en cada una de ellas para que sean más rentables, generando recursos importantes para el sostenimiento de la causa social de la fundación.

El total de ingresos generado por las distintas estrategias de recaudación fue de $1.149.187.477., pesos colombianos

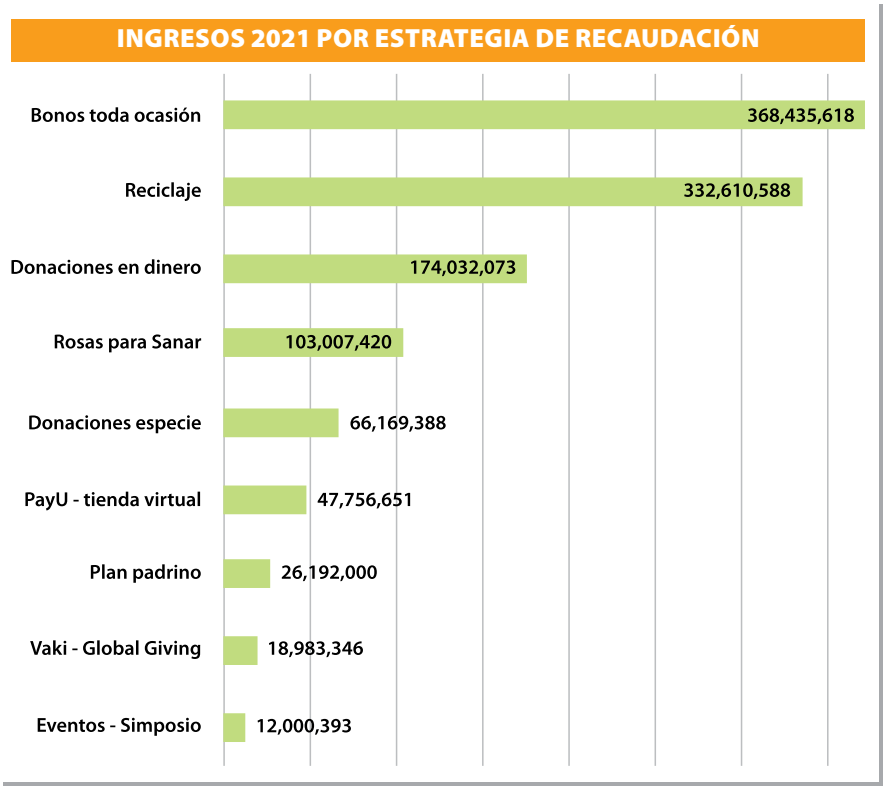

HUELLA AMBIENTAL 2021

RECIBIMOS Y RECICLAMOS 231 TONELADAS DE PAPEL Y CARTÓN. ESTO SIGNIFICA...

3.927 ÁRBOLES SE DEJARON DE TALAR

11.550.000 LITROS DE AGUA AHORRADO EN LOS POCESOS DE PRODUCCIÓN DE ESTOS MATERIALES.

924.000 KW DE ENERGÍA AHORRADA EN LOS PROCESOS DE PRODUCCIÓN DE ESTOS MATERIALES

809 METROS CÚBICOS DEJADOS DE OCUPAR EN EL RELLENO SANITARIO

531 TONELADAS DE CO^2 DEJADAS DE PRODUCIR POR PROCESOS PRODUCTIVOS

32.340 LITROS DE PETRÓLEO QUE SE DEJARON DE EMPLEAR EN LOS PROCESOS DE GENERACIÓN DE ESTOS MATERIALES

HUELLA AMBIENTAL 2021

RECIBIMOS Y RECICLAMOS 124 TONELADAS DE PLÁSTICO.
ESTO SIGNIFICA...

310.000 KW DE ENERGÍA AHORRADA EN LOS PROCESOS DE PRODUCCIÓN DE ESTE MATERIAL

62 TONELADAS DE PETROLEO QUE SE DEJARON DE EMPLEAR EN LOS PROCESOS DE GENERACIÓN DE ESTE MATERIAL.

8.928 METROS CÚBICOS DEJADOS DE OCUPAR EN EL RELLENO SANITARIO.

4.960.000 LITROS DE AGUA AHORRADOS EN PROCESOS DE PRODUCCIÓN DE ESTE MATERIAL.

Equipo misional

4. NUESTRO TALENTO HUMANO

El compromiso de nuestros colaboradores del área administrativa, de reciclaje y misional fue fundamental para enfrentar los retos que trajo consigo el 2021.

Se destacan las siguientes actividades realizadas en el marco de la política de bienestar de talento humano:

- ✓ Actualización del organigrama, del manual de funciones y del reglamento interno de trabajo.
- ✓ 1 Jornada de reinducción virtual
- ✓ Cumplimiento del 100% de la implementación del SGSST – Res. 1111/2017
- ✓ Copasst activo. Se destaca la activación del programa de pausas activas dirigidas con la participación de los colaboradores y la realización de 3 charlas educativas en temas de trabajo en equipo, prevención de riesgo público y pausas activas.
- ✓ Se realizaron 3 eventos de integración a lo largo del año: Salida de integración a la Granja Atahualpa, Celebración del día del amor y la amistad con un picnic en el Parque Simón Bolívar, Cena navideña en el Hotel Vilar América.

5. REINVERSIÓN DE EXCEDENTES

Los excedentes del año 2020 fueron de $584.117.836. pesos colombianos. Estos se ejecutaron de acuerdo con lo determinado por la junta directiva, según consta en Acta No. 96, reinvirtiendo los excedentes en el objeto social de la Fundación así:

FUNDACIÓN SANAR NIÑOS CON CÁNCER
REINVERSIÓN DE EXCEDENTES

RUBRO	VALOR
Eventos Institucionales	$ 25.276.894
Apoyo Psicológico	$ 132.622.979
Apoyo Social	$ 176.147.978
Promoción de la Sobrevida	$ 67.214.891
Mi Casa Sanar	$ 34.501.419
Honorarios Directora Ejecutiva	$ 51.750.000
Honorarios Revisoría Fiscal	$ 9.987.180
Honorarios otros- legales-Contables	$ 26.195.280
Reciclaje	$ 60.421.215
TOTAL REINVERSIÓN EXCEDENTES	**$ 584.117.836**

ENCUENTRA NUESTROS ESTADOS FINANCIEROS 2021
https://sanarcancer.org/transparencia/

6. CONSIDERACIONES FINALES

La Fundación Sanar es auditada por la firma BDO Audit.

La Representante Legal declara que este informe de gestión correspondiente al año 2021 da cuenta a la junta directiva de las acciones realizadas por la FUNDACIÓN SANAR NIÑOS CON CÁNCER de acuerdo a la planeación estratégica definida para el período 2015-2021, cumpliendo así con lo establecido en el Art. 47 de la Ley 222 de 1995.

La Representante Legal de la FUNDACIÓN SANAR NIÑOS CON CÁNCER declara el pleno cumplimiento de las normas sobre propiedad intelectual y derechos de autor, para lo cual la FUNDACIÓN SANAR NIÑOS CON CÁNCER adquirido los derechos de registro de marca respectivos para las marcas SANAR Y TAPAS PARA SANAR. Así mismo, la Representante Legal Suplente deja constancia de que la fundación ha cumplido con el pago de los aportes al Sistema de Seguridad Social y Parafiscales, y se encuentra al día y a paz y salvo por todo concepto relacionado con dichos aportes, según lo establecido en el Art. 50 de la Ley 789 de 2002 y Art. 23 de la Ley 1150 de 2007. De igual forma, expresa que la fundación ha cumplido con lo dispuesto en el parágrafo segundo del Art. 87 de la ley 1676 de 2013 sobre la libre circulación de facturas. Por último, declara que la FUNDACIÓN SANAR NIÑOS CON CÁNCER no fue objeto de multas o sanciones por incumplimiento de las normas, leyes y regulaciones en su gestión del 2021.

Para constancia se firma a los cuatro (4) días del mes de marzo de 2022 en la ciudad de Bogotá.

Melba Z Rojas

MELBA ZULIMA ROJAS LARROTA
Representante Legal